

2023年度

サレジオ工業高等専門学校

情報公開

(4. 上記以外の情報)

2023年9月現在

## (1)教育研究上の情報

国際交流・社会貢献概要

- ① 海外の協定相手校
- ② 社会貢献活動
- ③ 大学間連携
- ④ 産官学連携

## 海外協定相手校（2023年5月1日現在）

校名	国	内容
泰日工科大学	タイ	学生・教員交流
ドンボスコ・マンダレイヨン工科大学	フィリピン	学生・教員交流
モンゴル高専教育センターNGO	モンゴル	学生・教員交流
ドンボスコ・テクニカル・カレッジ・ファトマカ	東ティモール	学生・教員交流
ネーグルカレッジ	オーストラリア	学生・教員交流
サレジアンカレッジ・サンバリースクール	オーストラリア	学生・教員交流
サリア・サレジオ大学	スペイン	学生・教員交流
教皇庁立サレジオ大学	イタリア	学生・教員交流

### 社会人学生数

- ・2023年5月1日現在 0名
- ・2022年5月1日現在 0名



# International exchange Center

## 国際交流センター

本校では育英高専時代から様々な国際交流活動を行ってききましたが、2005年の移転を機に国際交流活動を取りまとめるため国際交流委員会が発足しました。

翌年、国際交流室として本格的な活動が開始、2012年度より国際交流センターとなりました。

現在、本校の教育目標の一つである「国際性」：“海外の人々と交流するために必要とする基本的な力”を養うため海外のサレジオ会との強い連携を活かした様々なプログラムを提供しています。

### 【1】サレジオ高等教育機構IUSについて

世界に広がるサレジオ会系学校のうち、高等教育（大学レベル）以上の教育を行っている教育機関で「サレジオ高等教育機構IUS」を構成しています。その中で「工学教育」を行っている高等教育機関により、2005年5月にIUS工学グループ（IUS-Eng）が設立されました。本校もそのひとつに属し、“アジアの地域の活動の中心”としての役割が与えられています。この独自の世界ネットワークを生かして互いの習熟を交換する活動も進んでいます。

#### 【1】-1 直近の国際交流（IUSミーティング）

2019年3月7～9日には、再生可能エネルギーをテーマにフィリピンやパプアニューギニア、セブのIUS加盟校から教授を招聘し、国際社会のエネルギー問題に貢献すべく活発なセッションを行いました。今後5～6年かけて下記の3つのステップでさらなる発展を目指します。

#### First Step

Assessment and evaluation of the Renewable Energy Education at Salesio Japan, DBTC Mandaluyong, DBTC - Cebu, and DBTC PNG.

(From March, 2019 to August, 2020) Each institution will gather data about what they are doing in educating the students regarding renewable energy. It has been agreed that the study will cover only the participants' institution, not the whole region, and that only students in technical programs will be involved. The output of this will be presented in the JSEE International Conference.

#### Second Step

Development of Curriculum for Renewable Energy Education.

(From August, 2019 to April, 2020) The data gathered in the first step will be used to develop a curriculum which will then be implemented on each institution.

#### Third Step

Analysis, Evaluation and Improvement of the Curriculum.

Results on the application of the curriculum on the institutions.

#### 関連リンク（学外）

- ▶ Salesian Institutions of Higher Education - IUS
- ▶ Continental Networks - Salesian Institutions of Higher Education

## Other Support Center



キャリアセンター



総合メディアセンター



応用技術センター



地域交流センター



国際交流センター



基礎教育センター



学生支援センター



施設・設備

## マンダレイオン・ドン・ボスコ工科大学との学生交流

2006年よりフィリピンのマニラにある姉妹校、マンダレイオン・ドン・ボスコ工科大学との交流協定が成立し、学生交流が開始されました。双方の学校から毎年10名の学生代表が互いの学校を訪問し異文化に触れるチャンスを活かし親交を深めています。

フィリピンの学生たちにとっては、日本の先端テクノロジーに触れる格好の機会となっています。本校の学生たちは、現地での英語研修をはじめとし、ホームステイなど貴重な体験を通じ、サレジオ教育の素晴らしさを体感しています。さらなる関係を目指し、研究交流活動に重点を置いた教員および学生の短期派遣プログラムの準備も進めています。



### ■ その他の国際交流

[▶ 【INDEX】サレジオ高専の国際交流](#)

## 東ティモール・ボランティア活動 - 3. サレジオカ - サレジオ高専で育む3つの力

高専生として得た知識と技術を活かして、東南アジアの人々の生活を少しでも向上させることや、現地の人々と一緒に働き技術を伝えながら、学生の心身を育てることを目的とした活動です。

東ティモールは、育英高専時代からボランティア活動を通して深く関わってきた地域で、現地には88の姉妹校があります。アジア最貧国と言われる東ティモールですが、豊かな自然とたくましく生きる人々の姿、子供たちの笑顔を見ると日本が失ってしまったものを垣間見ることができます。

2009年度は手掘りによる井戸造り・女子修道院の衛星電話システムの構築、2010年度はサレジオ会が運営する大規模農場でのファームステイを行いました。



## サレジアン・ヨーロッパ文化体験学習ツアー - 3.サレジオカ - サレジオ高専で育む3つの力

本校は伝統的な行事の一環として、30年以上にわたって「ヨーロッパ研修旅行」を催行しています。西欧文化の源泉に触れながら、全世界にある本校の姉妹校にも訪問し、さらに創立者聖ドン・ボスコの故郷トリノを訪れ交流と研修を深めることを目的としています。

ここ数年は、スペイン・バルセロナまたはフランス・パリにも同時に訪れるプログラムを行っています。パリからTGVを利用し、トリノ、ミラノ、ヴェネツィア、フィレンツェ、ローマを列車で巡ることも貴重な体験となっています。

このツアーを通じてヨーロッパの文化に影響を受け現地への留学を決意し、進路として選ぶ卒業生も少なくありません。



## 研修旅行（4年・H24年度 シンガポール）

4年次の研修旅行。外国の文化に触れ、日本という国を外から眺める良い経験になります。



【報告】

カリタス・ドン・ボスコ・スクールとの国際交流2021

[2022-08-08]

さくらサイエンスプログラムの採択を受け、国際オンラインセミナーを開催

JST（国立研究開発法人 科学技術振興機構）さくらサイエンスプログラムの採択を受け、2022年3月9日（水）～11日（金）の3日間、フィリピンにあるサレジアンファミリーのカリタス・ドン・ボスコ・スクール（CDBS : Caritas Don Bosco School）の生徒に向けて、機械電子工学科の 米盛 弘信 准教授 が国際交流の一環として、Zoomを使用したウェビナー（国際オンラインセミナー）を実施しました。〔\*1〕 例年は、フィリピンの生徒が日本へ来日して、本校学生が指導者となって短期モノづくり教室を行ってありますが、2020年初頭からのコロナウイルス感染症の感染拡大に伴って、実施できておりません。そこで、Zoomでオンライン接続し、来日した際に実施予定であったロボット製作について、その製作過程やロボット等の基礎知識の授業、グループディスカッション等を行いました。

本校は全世界に数千校の姉妹校があり、海外にある姉妹校との交流を盛んに行っており、技術だけではなくグローバル化している世の中で活躍できる国際性豊かな人材育成に注力しております。今後も本校ならではの教育を推進してまいりますので、どうぞよろしくお願いいたします。

# Online Sakura Science Mechatronics Workshop

March 9, Day 1



オンラインセミナー

【報告】

カリタス・ドン・ボスコ・スクールとの国際交流2022

[2023-05-01]

フィリピンの生徒が来日し、モノづくり短期講座を通して交流しました

サレジオ高専では、2023年2月23日（木）～3月4日（土）の10日間、2022年度「国際青少年サイエンス交流事業（さくらサイエンスプログラム）」に採択していただき、ロボット関連教育と技術修得講座を実施しました。〔\*1〕 本プログラムでは、フィリピンにあるサレジアンファミリーが運営するカリタス・ドン・ボスコ・スクール（CDBS : Caritas Don Bosco School）の生徒10名と先生1名を招聘し、モノづくりに関する短期講座を行いました。題材は、本校機械電子工学科で実施している自律制御ロボット「落ちない君」をベースとし、電子回路の基板製作からマイコンのプログラミング、および機械実習としてアーク溶接まで幅広い内容のモノづくり講習を行いました。特にロボットの製作においては、PDCAサイクルを意識し、製作だけではなく改善作業までの一連の活動を体得することを目的としました。

フィリピンの生徒は、初めて行う教育内容に大きな興味をもって非常に真剣な眼差しで受講していました。実習中は、タガログ語・英語・日本語が混じり合い、相手に意思を伝えようと工夫する姿勢が見受けられ、日本・フィリピン双方の学生にWin-Winの関係が築けて非常に活発な技術交流になりました。



ミニロボコン後の集合写真

# Regional exchange Center

## 地域交流センター

サレジオ高専地域交流センターは、多摩境への移転を機に、産学連携の推進を目的として平成15年4月に発足した産学連携委員会を、平成16年4月に技術交流センターと改称し、広く地域に開かれた教育機関として近隣の町田、八王子、相模原を中心に産学官事業への積極的な参加を実施してきました。

平成22年4月には守備範囲を技術にとどめず、文化、スポーツを含め広範な領域で地域社会に貢献するため地域交流センターと改称。本センターは、産学官連携の拠点及び学内外共同研究施設として、本校の教育、研究および地域企業との共同研究や技術交流等を推進するとともに、地域との連携活動を通して地域社会に貢献することを目的として活動しています。

さらに、地域のさまざまな要望に応えるため、センター組織に産学官連携、研究発表、教育文化活動支援の部門を設け教育・文化事業にも取り組んでいます。町田、八王子、相模原の市民大学等での公開講座の実施をはじめ、研究会参加やボランティア活動などの地域支援事業も積極的に行っています。

## Other Support Center







【サレジオ高専プレゼンツ】  
アルゼンチン・サッカー教室2018

要予約

■対象：小学1～6年生

メッシ、テベス、アグエロを生んだアルゼンチン流育成メソッドを体験できる「アルゼンチンサッカー教室」に無料でご招待します!!!

2018 開催情報

- 日時： 8月26日(日) 9:00～13:05(予定)  
 場所： サレジオ高専内 人工芝グラウンド  
 定員： 各クラス100名迄(先着順)  
 参加費： 無料

SALESIO サレジオ高専プレゼンツ  
アルゼンチン・サッカー教室2018

**募集要項**

- 主催：サレジオ工業高等専門学校(担当:地域交流センター)
- 協力：ボカ・ジュニアーズ日本支部
- 日程：8月26日(日)午前9:00～13:05(予定)
- 会場：サレジオ高専内人工芝グラウンド
- 対象：小学校1～6年生男女
- カテゴリ：
  - 低学年クラス(小学1～3年) 9:00～11:00 ※ 8:30受付開始
  - 高学年クラス(小学4～中1年) 11:05～13:05 ※10:35受付開始
- 定員：各クラス100名迄(先着順)
- お申込み方法：
  - 下記より申込みページにアクセスし、必要事項をご記入の上、送信ボタンを押して下さい
  - ※申込み締切：8月20日(月)(定員になり次第締切させていただきます)
  - ※お問合せ先：ボカ・ジュニアーズ日本支部(平日10時～17時) TEL: 03-6804-4171

**お申込**

<https://ws.formzu.net/fgen/S88989228/>  
(パソコン・スマホ)



**ご挨拶**

サレジオ工業高等専門学校  
校長 小島 知博

「開かれたサレジオ高専作りの一環としてアルゼンチンの有名サッカークラブ、ボカ・ジュニアーズと協力して地域の小学生のためにサッカースクールを開催します。」



**来日コーチ**

Bilving Dias (エドウィン・コーチ)  
アルゼンチン、コロンビアサッカー協会  
公認指導者ライセンス保有。  
コロンビア07代表、アルゼンチン  
リーグタジェレスにてプロとして活躍。  
<コーチ歴11年>  
みなさんとサッカーを通じて交流できる  
ことを、楽しみにしています。





メッシ、テベス、アグエロを生んだアルゼンチン流育成メソッドを体験できる  
「アルゼンチンサッカー教室」に無料でご招待します!!!



報告 - 「ロボット教室2020 in サレジオ オンライン開催(大学コンソーシアム八王子学生企画事業補助金採択事業)」

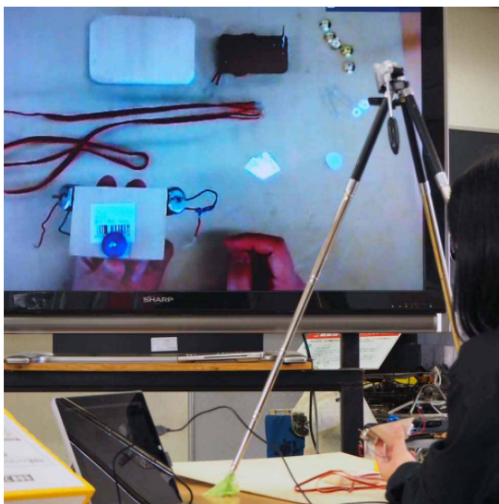

ロボット教室2020 in サレジオ

【報告】

ロボット教室2020 in サレジオ オンライン開催

[2021-05-06]

小学生向けのすもうロボット製作教室を開催しました

本校の機械電子工学科プロジェクトが2020年11月28日、「ロボット教室2020 in サレジオ」<sup>[\*1]</sup>をオンラインで開催しました。

このイベントは、例年本校が参加している八王子いちょう祭りでも大人気の「すもうロボット」の製作が、お家でいつでも体験できるというもの。ご家庭に郵送される製作キットと解説動画で、気軽にロボット製作を楽しむことができます。またイベント開催日には、学生がZoomを通して一緒にロボットを製作しながら、作り方を解説しました。

オンライン開催という慣れない環境下でも、多くの方々に楽しんで貰えるように試行錯誤する学生達の姿が印象的でした。

## 単位互換制度について

本校では、教育の活性化と充実、および学生に対して多様な学習機会を提供することを目的として、大学コンソーシアム八王子単位互換協定に加盟しています。これにより加盟校で開講する一部の授業を受講し、本校にはない他大学の授業や設備、新鮮な雰囲気味わうことが出来ます。残念ながら、現在のところ専攻科学生のみ参加に限られていますが、より高い知識や見聞を身につけることの出来る制度なので活用してください。

大学コンソーシアム八王子公式サイト↓

<https://gakuen-hachioji.jp/main-business/credit/>

### 単位互換協定校の2023年度授業期間について

開設大学	前期（春学期）授業期間	後期（秋学期）授業期間
多摩美術大学	4/10（月）～8/5（土）	9/2（土）～1/20（土）
東京工科大学	4/14（金）～7/27（木）	9/25（月）～1/16（火）
創価大学	4/5（水）～7/28（金）	9/11（月）～1/23（火）
サレジオ工業高等専門学校	4/10（月）～8/4（金）	9/11（月）～3/18（月）
ヤマザキ動物看護大学	4/7（金）～7/29（土）	9/20（水）～1/22（月）
東京家政学院大学	4/10（月）～7/24（月）	9/21（木）～1/24（水）
東京工業高等専門学校	4/10（月）～9/15（金）	10/2（月）～2/20（火）
山野美容芸術短期大学	4/10（月）～8/3（木）	9/29（金）～2/5（月）
東京造形大学	4/13（木）～7/26（水）	9/4（月）～12/20（水）
東京純心大学	4/10（月）～7/29（土）	9/15（金）～1/20（土）
杏林大学	4/6（木）～7/27（木）	9/16（土）～1/15（月）
明星大学	4/10（月）～7/29（土）	9/12（火）～1/22（月）
工学院大学	4/8（土）～7/29（土）	9/8（金）～1/16（火）
帝京大学	4/6（木）～7/27（木）	9/8（金）～1/15（月）
帝京大学短期大学	4/6（木）～7/27（木）	9/8（金）～1/15（月）
拓殖大学	4/12（水）～7/22（土）	9/21（木）～1/20（土）

※ ご自身の所属校において、他大学等への学生派遣（他大学等の授業等の受講）の可否を予め確認してください。

※ この制度を利用して他大学等で履修する場合には、受入れ大学等の学事日程で受講することになります。

※ 年度末考査等の詳細な日程については、履修許可後に受入れ大学等で確認してください。

## 1. 産学官連携

大学コンソーシアム八王子、相模原・町田大学コンソーシアム、首都圏南西地域産業活性化フォーラム等の地域関係団体に加盟し企業との共同研究等の産学官連携活動を推進している。

## 2. 学校間交流

大学コンソーシアム八王子による単位互換協定を各大学と締結し又種々の機会を通じ様々な学校間交流を実施している。

## 3. 教育・文化支援

町田市、町田商工会議所、地域商栄会等の諸団体と連携し諸活動を行っている。  
又恒例行事としてクリスマス時期にはミッションスクールとしての特長を活かした行事を開催している

## 4. 公開講座

大学コンソーシアム八王子等を通じた各種市民提供講座を行っている。  
又夏休みに近隣小学校児童を対象にサマースクールを実施している。

### サレジオ高専のクリスマスイベント

#### 1. クリスマス・イルミネーション

クリスマス・イルミネーションを点灯します。  
12月初旬の点灯式は、地域の皆様にもご参加いただいております。



#### 2. 親子クリスマスリース教室

地域の親子の皆様を対象に、クリスマスリースの作り方教室を行っております。

※要事前予約



#### 3. クリスマス・ミサ

校内のチャペル（サレジオン・ホール）でクリスマス・ミサを行います。地域の皆様にもご参加いただいております。



クリスマス・ミサの様子

#### 【報告】

クリスマス・ミサ 2021/12/24

[2022-02-02]

#### サレジオンホールでクリスマス・ミサを行いました

本校では例年12月24日に、本校サレジオンホールでクリスマス・ミサを開催しています。2021年も近隣の方をお招きして、十分な感染対策のもと、ミサを行いました。

## (2)財務情報

- ① 2018年度の計算書類
- ② 2019年度の計算書類
- ③ 2020年度の計算書類
- ④ 2021年度の計算書類

# 資 金 収 支 計 算 書

平成30年 4月 1日から  
平成31年 3月 31日まで

(単位 円)

収入の部			
科 目	予 算	決 算	差 異
学生生徒等納付金収入	1,281,511,700	1,276,225,367	5,286,333
手数料収入	12,554,000	11,806,820	747,180
寄付金収入	6,078,942	9,388,573	△ 3,309,631
補助金収入	410,292,520	411,655,667	△ 1,363,147
国庫補助金収入	120,000,000	110,933,823	9,066,177
地方公共団体補助金収入	290,292,520	300,721,844	△ 10,429,324
資産売却収入	545,535,799	545,545,799	△ 10,000
付随事業・収益事業収入	40,959,610	48,668,543	△ 7,708,933
受取利息・配当金収入	322,700	343,043	△ 20,343
雑収入	36,175,465	42,164,737	△ 5,989,272
借入金等収入	0	1,200,000	△ 1,200,000
前受金収入	78,180,000	70,010,000	8,170,000
その他の収入	62,043,812	62,944,087	△ 900,275
資金収入調整勘定	△ 115,508,100	△ 127,435,722	11,927,622
前年度繰越支払資金	1,211,370,611	1,211,370,611	/
収入の部合計	3,569,517,059	3,563,887,525	5,629,534
支出の部			
科 目	予 算	決 算	差 異
人件費支出	1,130,942,401	1,129,393,850	1,548,551
教育研究経費支出	333,384,249	303,953,321	29,430,928
管理経費支出	105,367,270	99,065,630	6,301,640
借入金等利息支出	1,890,895	1,890,616	279
借入金等返済支出	345,540,000	345,540,000	0
施設関係支出	223,322,865	223,322,865	0
設備関係支出	65,429,667	60,595,970	4,833,697
資産運用支出	20,000,000	14,200,000	5,800,000
その他の支出	75,864,773	73,803,883	2,060,890
〔予備費〕	24,665,000	/	/
	10,335,000	/	10,335,000
資金支出調整勘定	△ 36,929,862	△ 40,436,065	3,506,203
翌年度繰越支払資金	1,294,369,801	1,352,557,455	△ 58,187,654
支出の部合計	3,569,517,059	3,563,887,525	5,629,534

## 活動区分資金収支計算書

平成30年 4月 1日から  
平成31年 3月 31日まで

&lt;総括表&gt;

(単位 円)

		科 目	金 額	
教育活動による資金収支	収入	学生生徒等納付金収入	1,276,225,367	
		手数料収入	11,806,820	
		経常費等補助金収入	400,821,667	
		教育活動資金収入計	1,787,903,807	
	支出	人件費支出	1,129,393,850	
		教育研究経費支出	303,953,321	
		調整勘定等	▲ 32,931,542	
施設整備等活動による資金収支	科 目		金 額	
	収入	施設設備補助金収入	1,171,900	
		施設整備等活動資金収入計	557,551,699	
	支出	施設関係支出	223,322,865	
		設備関係支出	60,595,970	
		施設整備等活動資金支出計	298,118,835	
			差引	259,432,864
			調整勘定等	1,370,761
			施設整備等活動資金収支差額	260,803,625
その他の活動による資金収支	科 目		金 額	
	収入	借入金等収入	1,200,000	
		小計	11,752,947	
		受取利息・配当金収入	343,043	
		その他の活動資金収入計	12,095,990	
	支出	借入金等返済支出	345,540,000	
		小計	352,381,619	
		借入金等利息支出	1,890,616	
		調整勘定等	▲ 342,176,245	
		支払資金の増減額(小計+その他の活動資金収支差額)	141,186,844	
		前年度繰越支払資金	1,211,370,611	
		翌年度繰越支払資金	1,352,557,455	

# 事業活動収支計算書

平成30年 4月 1日から  
平成31年 3月 31日まで

(単位 円)

		科 目	予 算	決 算	差 異
		教育活動収入の部	事業活動収入の部	学生生徒等納付金	1,281,511,700
	手数料		12,554,000	11,806,820	747,180
	寄付金		5,528,182	8,469,637	△ 2,941,455
	経常費等補助金		404,138,520	400,821,667	3,316,853
	国庫補助金		120,000,000	110,933,823	9,066,177
	地方公共団体補助金		284,138,520	289,887,844	△ 5,749,324
	付随事業収入		40,959,610	48,668,543	△ 7,708,933
	雑収入		36,452,430	42,456,702	△ 6,004,272
	教育活動収入計		1,781,144,442	1,788,448,736	△ 7,304,294
教育活動支出の部	事業活動支出の部		人件費	1,130,984,608	1,131,298,172
		教育研究経費	614,244,222	562,277,959	51,966,263
		管理経費	147,420,436	139,377,219	8,043,217
		徴収不能額等	582,000	581,980	20
		教育活動支出計	1,893,231,266	1,833,535,330	59,695,936
		教育活動収支差額	△ 112,086,824	△ 45,086,594	△ 67,000,230
教育活動外収支	事業活動収入の部	受取利息・配当金	322,700	343,043	△ 20,343
		その他の教育活動外収入	0	0	0
		教育活動外収入計	322,700	343,043	△ 20,343
	事業活動支出の部	借入金利息	1,890,895	1,890,616	279
		その他の教育活動外支出	0	0	0
		教育活動外支出計	1,890,895	1,890,616	279
	教育活動外収支差額	△ 1,568,195	△ 1,547,573	△ 20,622	
		経常収支差額	△ 113,655,019	△ 46,634,167	△ 67,020,852
特別収支	事業活動収入の部	資産売却差額	544,245,914	541,412,868	2,833,046
		その他の特別収入	6,754,000	13,007,618	△ 6,253,618
		特別収入計	550,999,914	554,420,486	△ 3,420,572
	事業活動支出の部	資産処分差額	1,165,009	1,231,202	△ 66,193
		その他の特別支出	0	0	0
		特別支出計	1,165,009	1,231,202	△ 66,193
	特別収支差額	549,834,905	553,189,284	△ 3,354,379	
〔予備費〕		(12,021,000)	22,979,000	22,979,000	
		基本金組入前当年度収支差額	413,200,886	506,555,117	△ 93,354,231
		基本金組入額合計	△ 19,275,055	△ 547,789,937	528,514,882
		当年度収支差額	393,925,831	△ 41,234,820	435,160,651
		前年度繰越収支差額	△ 2,746,537,017	△ 2,746,537,017	0
		基本金取崩額	0	707,838,248	△ 707,838,248
		翌年度繰越収支差額	△ 2,352,611,186	△ 2,079,933,589	△ 272,677,597

(参考)

事業活動収入計	2,332,467,056	2,343,212,265	△ 10,745,209
事業活動支出計	1,919,266,170	1,836,657,148	82,609,022

(学校法人 育英学院)

## 貸借対照表

平成31年 3月31日

(単位 円)

資産の部			
科 目	本年度末	前年度末	増 減
固定資産	11,117,144,660	11,125,358,413	△ 8,213,753
有形固定資産	9,762,059,209	9,780,846,308	△ 18,787,099
特定資産	1,338,346,280	1,324,146,280	14,200,000
その他の固定資産	16,739,171	20,365,825	△ 3,626,654
流動資産	1,427,655,167	1,307,265,231	120,389,936
資産の部合計	12,544,799,827	12,432,623,644	112,176,183
負債の部			
科 目	本年度末	前年度末	増 減
固定負債	665,294,990	1,008,158,589	△ 342,863,599
流動負債	172,946,864	224,462,199	△ 51,515,335
負債の部合計	838,241,854	1,232,620,788	△ 394,378,934
純資産の部			
科 目	本年度末	前年度末	増 減
基本金	13,786,491,562	13,946,539,873	△ 160,048,311
第1号基本金	13,665,977,343	13,826,025,654	△ 160,048,311
第2号基本金	0	0	0
第3号基本金	0	0	0
第4号基本金	120,514,219	120,514,219	0
繰越収支差額	△ 2,079,933,589	△ 2,746,537,017	666,603,428
純資産の部合計	11,706,557,973	11,200,002,856	506,555,117
負債及び純資産の部合計	12,544,799,827	12,432,623,644	112,176,183



## 財 産 目 録

平成31年3月31日現在

(単位：円)

科 目		年度末
一 資産額		
(一) 基本財産		
1	土地(団地)	
	サレジオ工業高等専門学校	40,529 m <sup>2</sup> 3,765,569,100
	サレジオ中学校・小学校	7,911 m <sup>2</sup> 30,402,472
	目黒サレジオ幼稚園	5,121 m <sup>2</sup> 24,232,572
	足立サレジオ幼稚園	1,397 m <sup>2</sup> 219,135,799
	町田サレジオ幼稚園	4,936 m <sup>2</sup> 529,965,775
2	建物	
(1)	校舎	24,177 m <sup>2</sup> 3,113,871,629
(2)	体育館	2,818 m <sup>2</sup> 549,443,360
(3)	学生寮	1,123 m <sup>2</sup> 98,628,715
(4)	その他	2,153 m <sup>2</sup> 171,417,315
3	図書	57,127 冊 165,633,098
4	教具・校具・備品	10,877 点 222,004,722
基本財産合計		8,890,304,557
(二) 運用財産		
1	現金・預金	
(1)	現金	2,916,085
(2)	預金	1,349,641,370
2	積立金	1,328,502,158
3	有価証券	9,844,122
4	不動産	
(1)	土地	12,575 m <sup>2</sup> 442,095,954
(2)	建物	1,893 m <sup>2</sup> 299,525,035
(3)	構築物	158 件 119,556,617
5	未収入金	36,744,137
6	長期貸付金(奨学金等)	14,050,200
7	短期貸付金	1,160,000
8	前払金	879,835
9	立替金	185,923
10	仮払金	821,317
11	研修旅行費預り資産	35,306,500
12	その他	13,266,017
運用財産合計		3,654,495,270
資産の部合計 (基本財産+運用財産)		12,544,799,827
二 負債額		
1	固定負債	
(1)	長期借入金	165,405,000
(2)	退職給与引当金	474,784,958
(3)	長期未払金	25,105,032
固定負債合計		665,294,990
2	流動負債	
(1)	短期借入金	17,940,000
(2)	前受金	71,207,380
(3)	未払金	39,454,069
(4)	預り金	9,038,915
(5)	研修旅行費預り金	35,306,500
流動負債合計		172,946,864
負債の部合計 (固定負債+流動負債)		838,241,854
純財産 (資産合計-負債合計)		11,706,557,973

# 監査報告書

令和元年5月24日

学校法人 育英学院  
理事長 殿  
理事会 御中  
評議員会 御中

学校法人 育英学院

監事 渡辺 新 

監事 長谷川 純也 

私たちは、私立学校法第37条第3項に基づく監査報告を行うため、学校法人育英学院の寄附行為第15条の規定に従い、学校法人育英学院の平成30年度（平成30年4月1日から平成31年3月31日まで）の、学校法人の業務及び財産の状況について監査を行った。

私たちは監査にあたり、理事会及び評議員会に出席するほか、私たちが必要と認めた監査手続きを実施した。

監査の結果、学校法人の業務及び財産に関し、不正の行為又は法令若しくは寄附行為に違反する重大な事実のないことを認める。

以上

# 資 金 収 支 計 算 書

平成31年 4月 1日から  
令和 2年 3月31日まで

(単位 円)

収入の部			
科 目	予 算	決 算	差 異
学生生徒等納付金収入	1,178,624,200	1,180,428,793	△ 1,804,593
手数料収入	12,657,000	12,881,840	△ 224,840
寄付金収入	7,813,049	8,271,106	△ 458,057
補助金収入	418,045,500	422,615,305	△ 4,569,805
国庫補助金収入	121,212,000	121,212,110	△ 110
地方公共団体補助金収入	296,833,500	301,403,195	△ 4,569,695
資産売却収入	0	0	0
付随事業・収益事業収入	53,208,223	44,931,469	8,276,754
受取利息・配当金収入	167,073	169,116	△ 2,043
雑収入	84,405,845	84,847,729	△ 441,884
借入金等収入	0	800,000	△ 800,000
前受金収入	80,924,000	81,545,220	△ 621,220
その他の収入	43,070,505	43,050,596	19,909
資金収入調整勘定	△ 127,947,845	△ 128,083,973	136,128
前年度繰越支払資金	1,352,557,324	1,352,557,455	
収入の部合計	3,103,524,874	3,104,014,656	△ 489,782
支出の部			
科 目	予 算	決 算	差 異
人件費支出	1,229,961,882	1,202,198,630	27,763,252
教育研究経費支出	294,238,539	281,563,015	12,675,524
管理経費支出	106,029,330	101,434,742	4,594,588
借入金等利息支出	1,825,000	1,733,116	91,884
借入金等返済支出	17,940,000	17,940,000	0
施設関係支出	2,790,000	2,790,008	△ 8
設備関係支出	53,380,112	46,839,478	6,540,634
資産運用支出	11,000,000	11,001,336	△ 1,336
その他の支出	49,573,972	48,539,184	1,034,788
〔予備費〕	10,909,000 23,091,000		10,335,000
資金支出調整勘定	△ 58,746,587	△ 60,719,863	1,973,276
翌年度繰越支払資金	1,372,441,626	1,450,695,010	△ 78,253,384
支出の部合計	3,103,524,874	3,104,014,656	△ 489,782

法人名 育英学院

活動区分資金収支計算書

平成31年 4月 1日から  
令和 2年 3月 31日まで

<総括表>

(単位 円)

		科 目	金 額	
教育活動による資金収支	収入	学生生徒等納付金収入	1,180,428,793	
		手数料収入	12,881,840	
		経常費等補助金収入	414,570,305	
		教育活動資金収入計	1,744,374,542	
	支出	人件費支出	1,202,198,630	
		教育研究経費支出	281,563,015	
調整勘定等		18,682,595		
		科 目	金 額	
施設整備等活動による資金収支	収入	施設設備補助金収入	1,556,700	
		施設整備等活動資金収入計	9,601,700	
	支出	施設関係支出	2,790,008	
		設備関係支出	46,839,478	
		施設整備等活動資金支出計	60,630,822	
			差引	△ 51,029,122
			調整勘定等	△ 13,204,844
			施設整備等活動資金収支差額	△ 64,233,966
		科 目	金 額	
その他の活動による資金収支	収入	借入金等収入	800,000	
		小計	7,994,414	
		受取利息・配当金収入	169,116	
		その他の活動資金収入計	8,163,530	
	支出	借入金等返済支出	17,940,000	
		小計	21,919,643	
		借入金等利息支出	1,733,116	
			調整勘定等	0
		支払資金の増減額(小計+その他の活動資金収支差額)	98,137,555	
		前年度繰越支払資金	1,352,557,455	
		翌年度繰越支払資金	1,450,695,010	

# 事業活動収支計算書

平成31年 4月 1日から  
令和 2年 3月31日まで

(単位 円)

		科 目	予 算	決 算	差 異	
教育活動収支	事業活動収入の部	学生生徒等納付金	1,178,624,200	1,180,428,793	△ 1,804,593	
		手数料	12,657,000	12,881,840	△ 224,840	
		寄付金	6,987,049	9,509,209	△ 2,522,160	
		経常費等補助金	410,000,500	414,570,305	△ 4,569,805	
		国庫補助金	121,212,000	121,212,110	△ 110	
		地方公共団体補助金	288,788,500	293,358,195	△ 4,569,695	
		付随事業収入	53,208,223	44,931,469	8,276,754	
		雑収入	67,419,323	86,939,381	△ 19,520,058	
		教育活動収入計	1,728,896,295	1,749,260,997	△ 20,364,702	
		事業活動支出の部	事業活動支出の部	科 目	予 算	決 算
人件費	1,258,283,882			1,204,076,221	54,207,661	
教育研究経費	580,754,623			531,852,536	48,902,087	
管理経費	151,570,789			141,305,261	10,265,528	
徴収不能額等	0			0	0	
教育活動支出計	1,990,609,294			1,877,234,018	113,375,276	
教育活動収支差額		△ 261,712,999	△ 127,973,021	△ 133,739,978		
教育活動外収支	事業活動収入の部	科 目	予 算	決 算	差 異	
		受取利息・配当金	167,073	169,116	△ 2,043	
		その他の教育活動外収入	0	0	0	
	教育活動外収入計	167,073	169,116	△ 2,043		
	事業活動支出の部	事業活動支出の部	科 目	予 算	決 算	差 異
			借入金利息	1,825,000	1,733,116	91,884
			その他の教育活動外支出	0	0	0
			教育活動外支出計	1,825,000	1,733,116	91,884
	教育活動外収支差額		△ 1,657,927	△ 1,564,000	△ 93,927	
	経常収支差額		△ 263,370,926	△ 129,537,021	△ 133,833,905	
特別収支	事業活動収入の部	科 目	予 算	決 算	差 異	
		資産売却差額	0	0	0	
		その他の特別収入	14,601,000	17,002,409	△ 2,401,409	
	特別収入計	14,601,000	17,002,409	△ 2,401,409		
	事業活動支出の部	事業活動支出の部	科 目	予 算	決 算	差 異
			資産処分差額	2,894,030	1,604,235	1,289,795
			その他の特別支出	0	0	0
			特別支出計	2,894,030	1,604,235	1,289,795
	特別収支差額		11,706,970	15,398,174	△ 3,691,204	
	〔予備費〕		(33,487,000)		513,000	
		513,000		513,000		
基本金組入前当年度収支差額		△ 252,176,956	△ 114,138,847	△ 138,038,109		
基本金組入額合計		△ 24,423,518	△ 53,429,505	29,005,987		
当年度収支差額		△ 276,600,474	△ 167,568,352	△ 109,032,122		
前年度繰越収支差額		△ 2,079,933,589	△ 2,079,933,589	0		
基本金取崩額		1,408,200	4,735,478	△ 3,327,278		
翌年度繰越収支差額		△ 2,355,125,863	△ 2,242,766,463	△ 112,359,400		
(参考)						
事業活動収入計		1,743,664,368	1,766,432,522	△ 22,768,154		
事業活動支出計		1,995,841,324	1,880,571,369	115,269,955		

(学校法人 育英学院)

## 貸借対照表

令和 2年 3月31日

(単位 円)

資産の部			
科 目	本年度末	前年度末	増 減
固定資産	10,891,395,719	11,117,144,660	△ 225,748,941
有形固定資産	9,529,681,236	9,762,059,209	△ 232,377,973
特定資産	1,349,347,616	1,338,346,280	11,001,336
その他の固定資産	12,366,867	16,739,171	△ 4,372,304
流動資産	1,550,856,778	1,427,655,167	123,201,611
資産の部合計	12,442,252,497	12,544,799,827	△ 102,547,330
負債の部			
科 目	本年度末	前年度末	増 減
固定負債	637,561,917	665,294,990	△ 27,733,073
流動負債	212,271,454	172,946,864	39,324,590
負債の部合計	849,833,371	838,241,854	11,591,517
純資産の部			
科 目	本年度末	前年度末	増 減
基本金	13,835,185,589	13,786,491,562	48,694,027
第1号基本金	13,714,671,370	13,665,977,343	48,694,027
第2号基本金	0	0	0
第3号基本金	0	0	0
第4号基本金	120,514,219	120,514,219	0
繰越収支差額	△ 2,242,766,463	△ 2,079,933,589	△ 162,832,874
純資産の部合計	11,592,419,126	11,706,557,973	△ 114,138,847
負債及び純資産の部合計	12,442,252,497	12,544,799,827	△ 102,547,330

## 財産目録

令和 2年3月31日現在

(単位：円)

科目		年度末
<b>一 資産額</b>		
(一) 基本財産		
1	土地(団地)	
	サレジオ工業高等専門学校	40,529 m <sup>2</sup> 3,765,569,100
	サレジオ中学校・小学校	7,911 m <sup>2</sup> 30,402,472
	目黒サレジオ幼稚園	5,121 m <sup>2</sup> 24,232,572
	足立サレジオ幼稚園	1,397 m <sup>2</sup> 219,135,799
	町田サレジオ幼稚園	4,936 m <sup>2</sup> 529,965,775
2	建物	
(1)	校舎	24,177 m <sup>2</sup> 3,014,034,739
(2)	体育館	2,818 m <sup>2</sup> 534,181,044
(3)	学生寮	1,123 m <sup>2</sup> 95,889,028
(4)	その他	2,153 m <sup>2</sup> 101,193,524
3	図書	58,734 冊 167,131,796
4	教具・校具・備品	10,938 点 221,056,659
基本財産合計		8,702,792,508
(二) 運用財産		
1	現金・預金	
(1)	現金	4,724,216
(2)	預金	1,445,970,794
2	積立金	1,339,485,769
3	有価証券	9,861,847
4	不動産	
(1)	土地	12,575 m <sup>2</sup> 442,095,954
(2)	建物	1,893 m <sup>2</sup> 289,431,634
(3)	構築物	159 件 88,646,247
5	未収入金	57,764,548
6	長期貸付金(奨学金等)	9,239,200
7	短期貸付金	1,120,000
8	前払金	5,107,740
9	立替金	0
10	仮払金	491,480
11	研修旅行費預り資産	35,678,000
12	その他	9,842,560
運用財産合計		3,739,459,989
資産の部合計(基本財産+運用財産)		12,442,252,497
<b>二 負債額</b>		
1	固定負債	
(1)	長期借入金	146,865,000
(2)	退職給与引当金	474,570,897
(3)	長期未払金	16,126,020
固定負債合計		637,561,917
2	流動負債	
(1)	短期借入金	19,340,000
(2)	前受金	81,545,220
(3)	未払金	68,821,308
(4)	預り金	6,886,926
(5)	研修旅行費預り金	35,678,000
流動負債合計		212,271,454
負債の部合計(固定負債+流動負債)		849,833,371
純財産(資産合計-負債合計)		11,592,419,126

# 監査報告書

令和2年5月22日

学校法人 育英学院  
理事長 殿  
理事会 御中  
評議員会 御中

学校法人 育英学院

監事 渡辺 新 

監事 長谷川 純 

私たちは、私立学校法第37条第3項に基づく監査報告を行うため、学校法人育英学院の寄附行為第15条の規定に従い、学校法人育英学院の令和元年度（平成31年4月1日から令和2年3月31日まで）の、学校法人の業務及び財産の状況について監査を行った。

私たちは監査にあたり、理事会及び評議員会に出席するほか、私たちが必要と認めた監査手続きを実施した。

監査の結果、学校法人の業務及び財産に関し、不正の行為又は法令若しくは寄附行為に違反する重大な事実のないことを認める。

以上



## 資 金 収 支 計 算 書

令和 2年 4月 1日から  
令和 3年 3月 31日まで

(単位 円)

収入の部			
科 目	予 算	決 算	差 異
学生生徒等納付金収入	1,213,473,500	1,220,917,294	△ 7,443,794
手数料収入	10,180,000	10,454,030	△ 274,030
寄付金収入	4,807,000	5,389,798	△ 582,798
補助金収入	418,503,557	421,440,351	△ 2,936,794
国庫補助金収入	137,884,441	138,435,526	△ 551,085
地方公共団体補助金収入	280,619,116	283,004,825	△ 2,385,709
資産売却収入	0	0	0
付随事業・収益事業収入	42,420,400	42,582,760	△ 162,360
受取利息・配当金収入	179,016	181,021	△ 2,005
雑収入	79,392,450	80,777,904	△ 1,385,454
借入金等収入	600,000	600,000	0
前受金収入	61,310,000	61,960,000	△ 650,000
その他の収入	46,443,249	63,880,644	△ 17,437,395
資金収入調整勘定	△ 154,067,306	△ 163,651,091	9,583,785
前年度繰越支払資金	1,450,695,010	1,450,695,010	
収入の部合計	3,173,936,876	3,195,227,721	△ 21,290,845
支出の部			
科 目	予 算	決 算	差 異
人件費支出	1,200,534,783	1,199,705,467	829,316
教育研究経費支出	273,361,010	270,254,034	3,106,976
管理経費支出	81,503,360	77,924,736	3,578,624
借入金等利息支出	1,577,000	1,576,338	662
借入金等返済支出	19,340,000	19,340,000	0
施設関係支出	97,176,000	97,170,517	5,483
設備関係支出	58,811,903	57,348,062	1,463,841
資産運用支出	10,350,066	10,547,426	△ 197,360
その他の支出	71,604,889	71,355,867	249,022
〔予備費〕	11,890,000 33,610,000		10,335,000
資金支出調整勘定	△ 119,231,540	△ 125,286,769	6,055,229
翌年度繰越支払資金	1,445,299,405	1,515,292,043	△ 69,992,638
支出の部合計	3,173,936,876	3,195,227,721	△ 21,290,845

## 活動区分資金収支計算書

令和2年 4月 1日から  
令和3年 3月 31日まで

&lt;総括表&gt;

(単位 円)

		科 目	金 額
教育活動による資金収支	収入	学生生徒等納付金収入	1,220,917,294
		手数料収入	10,454,030
		経常費等補助金収入	418,528,351
		教育活動資金収入計	1,778,120,137
	支出	人件費支出	1,199,705,467
		教育研究経費支出	270,254,034
	調整勘定等	▲ 58,317,008	
		科 目	金 額
施設整備等活動による資金収支	収入	施設設備補助金収入	2,912,000
		施設整備等活動資金収入計	3,442,000
	支出	施設関係支出	97,170,517
		設備関係支出	57,348,062
		施設整備等活動資金支出計	165,066,005
		差引	▲ 161,624,005
		調整勘定等	69,224,768
		施設整備等活動資金収支差額	▲ 92,399,237
		科 目	金 額
その他の活動による資金収支	収入	借入金等収入	600,000
		小計	7,604,051
		受取利息・配当金収入	181,021
		その他の活動資金収入計	7,785,072
	支出	借入金等返済支出	19,340,000
		小計	21,131,356
		借入金等利息支出	1,576,338
		調整勘定等	0
	支払資金の増減額(小計+その他の活動資金収支差額)	64,597,033	
	前年度繰越支払資金	1,450,695,010	
	翌年度繰越支払資金	1,515,292,043	

# 事業活動収支計算書

平成 2年 4月 1日から  
令和 3年 3月 31日まで

(単位 円)

科 目		予 算	決 算	差 異	
教育活動収入の部	学生生徒等納付金	1,213,473,500	1,220,917,294	△ 7,443,794	
	手数料	10,180,000	10,454,030	△ 274,030	
	寄付金	4,407,000	5,584,871	△ 1,177,871	
	経常費等補助金	418,503,557	418,528,351	△ 24,794	
	国庫補助金	137,884,441	135,523,526	2,360,915	
	地方公共団体補助金	280,619,116	283,004,825	△ 2,385,709	
	付随事業収入	42,420,400	42,582,760	△ 162,360	
	雑収入	79,392,450	80,777,904	△ 1,385,454	
	教育活動収入計	1,768,376,907	1,778,845,210	△ 10,468,303	
	事業活動支出の部	科 目	予 算	決 算	差 異
人件費		1,201,526,098	1,202,697,069	△ 1,170,971	
教育研究経費		557,572,198	452,343,774	105,228,424	
管理経費		126,700,524	110,440,287	16,260,237	
徴収不能額等		0	0	0	
教育活動支出計		1,885,798,820	1,765,481,130	120,317,690	
教育活動収支差額		△ 117,421,913	13,364,080	△ 130,785,993	
教育活動外収入の部	科 目	予 算	決 算	差 異	
	受取利息・配当金	179,016	181,021	△ 2,005	
	その他の教育活動外収入	0	0	0	
	教育活動外収入計	179,016	181,021	△ 2,005	
	事業活動外支出の部	科 目	予 算	決 算	差 異
		借入金利息	1,577,000	1,576,338	662
その他の教育活動外支出		0	0	0	
教育活動外支出計		1,577,000	1,576,338	662	
教育活動外収支差額		△ 1,397,984	△ 1,395,317	△ 2,667	
経常収支差額		△ 118,819,897	11,968,763	△ 130,788,660	
特別収支	科 目	予 算	決 算	差 異	
	資産売却差額	0	0	0	
	その他の特別収入	400,000	5,980,578	△ 5,580,578	
	特別収入計	400,000	5,980,578	△ 5,580,578	
	事業活動外支出の部	科 目	予 算	決 算	差 異
		資産処分差額	5,269,000	5,272,441	△ 3,441
その他の特別支出		0	0	0	
特別支出計	5,269,000	5,272,441	△ 3,441		
特別収支差額		△ 4,869,000	708,137	△ 5,577,137	
〔予備費〕		(12,689,000)		513,000	
基本金組入前当年度収支差額		△ 156,499,897	12,676,900	△ 169,176,797	
基本金組入額合計		△ 18,180,000	△ 15,041,238	△ 3,138,762	
当年度収支差額		△ 174,679,897	△ 2,364,338	△ 172,315,559	
前年度繰越収支差額		△ 2,242,766,463	△ 2,242,766,463	0	
基本金取崩額		0	49,905,104	△ 49,905,104	
翌年度繰越収支差額		△ 2,417,446,360	△ 2,195,225,697	△ 222,220,663	

(参考)

事業活動収入計	1,768,955,923	1,785,006,809	△ 16,050,886
事業活動支出計	1,925,455,820	1,772,329,909	153,125,911

(学校法人 育英学院)

## 貸借対照表

令和 3年 3月 31日

(単位 円)

資産の部			
科 目	本年度末	前年度末	増 減
固定資産	10,837,098,893	10,891,395,719	△ 54,296,826
有形固定資産	9,467,721,166	9,529,681,236	△ 61,960,070
特定資産	1,359,895,042	1,349,347,616	10,547,426
その他の固定資産	9,482,685	12,366,867	△ 2,884,182
流動資産	1,639,418,179	1,550,856,778	88,561,401
資産の部合計	12,476,517,072	12,442,252,497	34,264,575
負債の部			
科 目	本年度末	前年度末	増 減
固定負債	614,127,775	637,561,917	△ 23,434,142
流動負債	257,293,271	212,271,454	45,021,817
負債の部合計	871,421,046	849,833,371	21,587,675
純資産の部			
科 目	本年度末	前年度末	増 減
基本金	13,800,321,723	13,835,185,589	△ 34,863,866
第1号基本金	13,679,807,504	13,714,671,370	△ 34,863,866
第2号基本金	0	0	0
第3号基本金	0	0	0
第4号基本金	120,514,219	120,514,219	0
繰越収支差額	△ 2,195,225,697	△ 2,242,766,463	47,540,766
純資産の部合計	11,605,096,026	11,592,419,126	12,676,900
負債及び純資産の部合計	12,476,517,072	12,442,252,497	34,264,575

## 財 産 目 録

令和 3年3月31日現在

(単位：円)

科 目		年度末
<b>一 資産額</b>		
<b>(一) 基本財産</b>		
1	土地(団地)	
	サレジオ工業高等専門学校	40,529 m <sup>2</sup> 3,765,569,100
	サレジオ中学校・小学校	7,911 m <sup>2</sup> 30,402,472
	目黒サレジオ幼稚園	5,121 m <sup>2</sup> 24,232,572
	足立サレジオ幼稚園	1,397 m <sup>2</sup> 219,135,799
	町田サレジオ幼稚園	4,936 m <sup>2</sup> 529,965,775
2	建物	
(1)	校舎	24,177 m <sup>2</sup> 2,914,197,849
(2)	体育館	2,818 m <sup>2</sup> 518,918,728
(3)	学生寮	1,123 m <sup>2</sup> 93,149,341
(4)	その他	2,153 m <sup>2</sup> 183,581,292
3	図書	58,710 冊 164,548,627
4	教具・校具・備品	10,044 点 221,201,571
基本財産合計		8,664,903,126
<b>(二) 運用財産</b>		
1	現金・預金	
(1)	現金	3,893,273
(2)	預金	1,511,398,770
2	積立金	1,300,015,444
3	有価証券	9,879,598
4	不動産	
(1)	土地	12,575 m <sup>2</sup> 442,095,954
(2)	建物	1,893 m <sup>2</sup> 279,338,234
(3)	構築物	161 件 77,752,312
5	未収入金	84,299,206
6	長期貸付金(奨学金等)	6,456,000
7	短期貸付金	1,100,000
8	前払金	2,943,452
9	仮払金	149,478
10	研修旅行費預り資産	35,634,000
11	その他	6,658,225
運用財産合計		3,761,613,946
資産の部合計(基本財産+運用財産)		12,426,517,072
<b>二 負債額</b>		
1	固定負債	
(1)	長期借入金	128,525,000
(2)	退職給与引当金	477,562,499
(3)	長期未払金	8,040,276
固定負債合計		614,127,775
2	流動負債	
(1)	短期借入金	18,940,000
(2)	前受金	63,265,380
(3)	未払金	130,465,022
(4)	預り金	8,988,869
(5)	研修旅行費預り金	35,634,000
流動負債合計		257,293,271
負債の部合計(固定負債+流動負債)		871,421,046
純財産(資産合計-負債合計)		11,555,096,026

# 監査報告書

令和3年5月20日

学校法人 育英学院  
理事長 殿  
理事会 御中  
評議員会 御中

学校法人 育英学院

監事 長谷川 純



監事 菅野 正



私たちは、私立学校法第37条第3項に基づく監査報告を行うため、学校法人育英学院の寄附行為第15条の規定に従い、学校法人育英学院の令和2年度（令和2年4月1日から令和3年3月31日まで）の、学校法人の業務及び財産の状況について監査を行った。

私たちは監査にあたり、理事会及び評議員会に出席するほか、私たちが必要と認めた監査手続きを実施した。

監査の結果、学校法人の業務及び財産に関し、不正の行為又は法令若しくは寄附行為に違反する重大な事実のないことを認める。

以上

# 資 金 収 支 計 算 書

令和 3年 4月 1日から  
令和 4年 3月 31日まで

(単位 円)

収入の部			
科 目	予 算	決 算	差 異
学生生徒等納付金収入	1,169,803,370	1,172,805,155	▲ 3,001,785
手数料収入	11,627,000	11,655,500	▲ 28,500
寄付金収入	4,645,000	5,195,410	▲ 550,410
補助金収入	405,438,567	414,215,603	▲ 8,777,036
国庫補助金収入	123,889,000	128,523,871	▲ 4,634,871
地方公共団体補助金収入	281,549,567	285,691,732	▲ 4,142,165
資産売却収入	0	0	0
付随事業・収益事業収入	42,853,360	44,792,630	▲ 1,939,270
受取利息・配当金収入	157,974	160,421	▲ 2,447
雑収入	25,903,580	47,140,249	▲ 21,236,669
借入金等収入	800,000	800,000	0
前受金収入	70,930,000	71,110,000	▲ 180,000
その他の収入	193,179,510	197,463,441	▲ 4,283,931
資金収入調整勘定	▲ 97,981,423	▲ 109,039,710	11,058,287
前年度繰越支払資金	1,515,292,043	1,515,292,043	0
収入の部合計	3,342,648,981	3,371,590,742	▲ 28,941,761
支出の部			
科 目	予 算	決 算	差 異
人件費支出	1,162,658,850	1,161,042,318	1,616,532
教育研究経費支出	329,057,165	315,880,512	13,176,653
管理経費支出	97,309,291	96,133,919	1,175,372
借入金等利息支出	1,510,000	1,418,116	91,884
借入金等返済支出	18,940,000	18,940,000	0
施設関係支出	157,370,500	145,749,533	11,620,967
設備関係支出	31,014,380	28,663,759	2,350,621
資産運用支出	0	0	0
その他の支出	144,064,845	136,507,835	7,557,010
〔予備費〕	(27,140,000) 16,360,000	/	16,360,000
資金支出調整勘定	▲ 170,134,366	▲ 179,092,886	8,958,520
翌年度繰越支払資金	1,554,498,316	1,646,347,636	▲ 91,849,320
支出の部合計	3,342,648,981	3,371,590,742	▲ 28,941,761

# 活動区分資金収支計算書

令和3年 4月 1日から  
令和4年 3月 31日まで

学校法人 育英学院  
(単位 円)

		科 目	金 額
教育活動による資金収支	収入	学生生徒等納付金収入	1,172,805,155
		手数料収入	11,655,500
		特別寄付金収入	1,498,000
		一般寄付金収入	3,177,410
		経常費等補助金収入	410,608,603
		付随事業収入	44,792,630
		雑収入	47,140,249
		教育活動資金収入計	1,691,677,547
	支出	人件費支出	1,161,042,318
		教育研究経費支出	315,880,512
		管理経費支出	96,133,919
		教育活動資金支出計	1,573,056,749
		差引	118,620,798
	調整勘定等	56,984,824	
	教育活動資金収支差額	175,605,622	
施設整備等活動による資金収支	収入	施設設備寄付金収入	520,000
		施設設備補助金収入	3,607,000
		施設修繕・整備拡充引当特定資産取崩収入	104,952,867
		施設整備等活動資金収入計	109,079,867
	支出	施設関係支出	145,749,533
		設備関係支出	28,663,759
		施設修繕・整備拡充引当特定資産繰入支出	0
		施設整備等活動資金支出計	174,413,292
		差引	△ 65,333,425
		調整勘定等	36,061,846
	施設整備等活動資金収支差額	△ 29,271,579	
	小計（教育活動資金収支差額＋施設整備等活動資金収支差額）	146,334,043	
その他の活動による資金収支	収入	借入金等収入	800,000
		貸付金回収収入	3,206,800
		預り金受入収入	2,750,523
		仮払金回収収入	60,000
		研修旅行預り資産受入収入	3,082,000
		小計	9,899,323
		受取利息・配当金収入	160,421
		その他の活動資金収入計	10,059,744
	支出	借入金等返済支出	18,940,000
		貸付金支払支出	1,400,000
		預り金支払支出	190,356
		立替金支払支出	304,500
		仮払金支払支出	3,222
		研修旅行預り金支払支出	3,082,000
		小計	23,920,078
		借入金等利息支出	1,418,116
その他の活動資金支出計	25,338,194		
	差引	△ 15,278,450	
	調整勘定等	0	
	その他の活動資金収支差額	△ 15,278,450	
	支払資金の増減額（小計＋その他の活動資金収支差額）	131,055,593	
	前年度繰越支払資金	1,515,292,043	
	翌年度繰越支払資金	1,646,347,636	



# 事業活動収支計算書

平成 3年 4月 1日から  
令和 4年 3月 31日まで

(単位 円)

科 目		予 算	決 算	差 異	
教育活動収入の部	学生生徒等納付金	1,169,803,370	1,172,805,155	▲ 3,001,785	
	手数料	11,627,000	11,655,500	▲ 28,500	
	寄付金	4,245,000	4,675,410	▲ 430,410	
	経常費等補助金	401,831,567	410,608,603	▲ 8,777,036	
	国庫補助金	123,889,000	128,523,871	▲ 4,634,871	
	地方公共団体補助金	277,942,567	282,084,732	▲ 4,142,165	
	付随事業収入	42,853,360	44,792,630	▲ 1,939,270	
	雑収入	26,191,723	48,594,005	▲ 22,402,282	
	教育活動収入計	1,656,552,020	1,693,131,303	△ 36,579,283	
	事業活動支出の部	科 目	予 算	決 算	差 異
人件費		1,169,266,656	1,161,849,688	7,416,968	
教育研究経費		612,631,165	485,359,454	127,271,711	
管理経費		142,758,582	130,383,608	12,374,974	
徴収不能額等		0	0	0	
教育活動支出計		1,924,656,403	1,777,592,750	147,063,653	
教育活動収支差額		△ 268,104,383	△ 84,461,447	△ 183,642,936	
教育活動外収支	科 目	予 算	決 算	差 異	
	受取利息・配当金	157,974	160,421	▲ 2,447	
	その他の教育活動外収入	0	0	0	
	教育活動外収入計	157,974	160,421	▲ 2,447	
	科 目	予 算	決 算	差 異	
	借入金利息	1,510,000	1,418,116	91,884	
	その他の教育活動外支出	0	0	0	
	教育活動外支出計	1,510,000	1,418,116	91,884	
	教育活動外収支差額		△ 1,352,026	△ 1,257,695	△ 94,331
	経常収支差額		△ 269,456,409	△ 85,719,142	△ 183,737,267
特別収支	科 目	予 算	決 算	差 異	
	資産売却差額	0	0	0	
	その他の特別収入	4,007,000	7,339,704	▲ 3,332,704	
	特別収入計	4,007,000	7,339,704	△ 3,332,704	
	科 目	予 算	決 算	差 異	
	資産処分差額	1,596,000	1,641,179	▲ 45,179	
	その他の特別支出	0	0	0	
	特別支出計	1,596,000	1,641,179	△ 45,179	
	特別収支差額		2,411,000	5,698,525	△ 3,287,525
	〔予備費〕		(34,696,000)		8,804,000
基本金組入前当年度収支差額		▲ 275,849,409	▲ 80,020,617	▲ 195,828,792	
基本金組入額合計		▲ 27,760,000	▲ 31,866,364	4,106,364	
当年度収支差額		▲ 303,609,409	▲ 111,886,981	▲ 191,722,428	
前年度繰越収支差額		▲ 2,195,225,697	▲ 2,195,225,697	0	
基本金取崩額		0	3,831,378	▲ 3,831,378	
翌年度繰越収支差額		▲ 2,498,835,106	▲ 2,303,281,300	▲ 195,553,806	
(参考)					
事業活動収入計		1,660,716,994	1,700,631,428	△ 39,914,434	
事業活動支出計		1,936,566,403	1,780,652,045	155,914,358	

(学校法人 育英学院)

## 貸借対照表

令和 4年 3月 31日

(単位 円)

資産の部			
科 目	本年度末	前年度末	増 減
固定資産	10,702,375,412	10,837,098,893	▲ 134,723,481
有形固定資産	9,440,112,783	9,467,721,166	▲ 27,608,383
特定資産	1,254,942,175	1,359,895,042	▲ 104,952,867
その他の固定資産	7,320,454	9,482,685	▲ 2,162,231
流動資産	1,728,341,856	1,639,418,179	88,923,677
資産の部合計	12,430,717,268	12,476,517,072	▲ 45,799,804
負債の部			
科 目	本年度末	前年度末	増 減
固定負債	590,317,737	614,127,775	▲ 23,810,038
流動負債	315,324,122	257,293,271	58,030,851
負債の部合計	905,641,859	871,421,046	34,220,813
純資産の部			
科 目	本年度末	前年度末	増 減
基本金	13,828,356,709	13,800,321,723	28,034,986
第1号基本金	13,707,842,490	13,679,807,504	28,034,986
第2号基本金	0	0	0
第3号基本金	0	0	0
第4号基本金	120,514,219	120,514,219	0
繰越収支差額	▲ 2,303,281,300	▲ 2,195,225,697	▲ 108,055,603
純資産の部合計	11,525,075,409	11,605,096,026	▲ 80,020,617
負債及び純資産の部合計	12,430,717,268	12,476,517,072	▲ 45,799,804

## 財産目録

令和 4年3月31日現在

(単位：円)

科目		年度末
<b>一 資産額</b>		
<b>(一) 基本財産</b>		
1	土地(団地)	
	サレジオ工業高等専門学校	40,529 m <sup>2</sup> 3,765,569,100
	サレジオ中学校・小学校	7,911 m <sup>2</sup> 30,402,472
	目黒サレジオ幼稚園	5,121 m <sup>2</sup> 24,232,572
	足立サレジオ幼稚園	1,397 m <sup>2</sup> 219,135,799
	町田サレジオ幼稚園	4,936 m <sup>2</sup> 529,965,775
2	建物	
(1)	校舎	24,177 m <sup>2</sup> 2,765,957,171
(2)	体育館	2,818 m <sup>2</sup> 552,060,200
(3)	学生寮	1,123 m <sup>2</sup> 90,409,654
(4)	その他	2,153 m <sup>2</sup> 310,982,529
3	図書	58,716 冊 165,487,076
4	教具・校具・備品	10,691 点 202,576,776
基本財産合計		8,656,779,124
<b>(二) 運用財産</b>		
1	現金・預金	
(1)	現金	2,672,957
(2)	預金	1,643,674,679
2	積立金	1,245,044,799
3	有価証券	9,897,376
4	不動産	
(1)	土地	12,575 m <sup>2</sup> 442,095,954
(2)	建物	1,893 m <sup>2</sup> 269,244,834
(3)	構築物	163 件 70,210,152
5	未収入金	46,662,285
6	長期貸付金(奨学金等)	4,429,200
7	短期貸付金	1,320,000
8	前払金	1,062,735
9	立替金	304,500
10	仮払金	92,700
11	研修旅行費預り資産	32,552,000
12	その他	4,673,973
運用財産合計		3,773,938,144
資産の部合計(基本財産+運用財産)		12,430,717,268
<b>二 負債額</b>		
1	固定負債	
(1)	長期借入金	110,785,000
(2)	退職給与引当金	476,916,113
(3)	長期未払金	2,616,624
固定負債合計		590,317,737
2	流動負債	
(1)	短期借入金	18,540,000
(2)	前受金	71,110,000
(3)	未払金	181,573,086
(4)	預り金	11,549,036
(5)	研修旅行費預り金	32,552,000
流動負債合計		315,324,122
負債の部合計(固定負債+流動負債)		905,641,859
純財産(資産合計-負債合計)		11,525,075,409

# 監査報告書

令和4年5月25日

学校法人 育英学院  
理事長 殿  
理事会 御中  
評議員会 御中

学校法人 育英学院

監事 長谷川 純也 

監事 菅野 正一 

私たちは、私立学校法第37条第3項に基づく監査報告を行うため、学校法人育英学院の寄附行為第15条の規定に従い、学校法人育英学院の令和3年度（令和3年4月1日から令和4年3月31日まで）の、学校法人の業務若しくは財産の状況又は理事の業務執行の状況について監査を行った。

私たちは監査にあたり、理事会及び評議員会に出席するほか、私たちが必要と認めた監査手続きを実施した。

監査の結果、学校法人の業務若しくは財産の状況又は理事の業務執行の状況に関し、不正の行為又は法令若しくは寄附行為に違反する重大な事実のないことを認める。

以上